START

CONTROL TEST TARGET
for Kodak Quality Monitoring

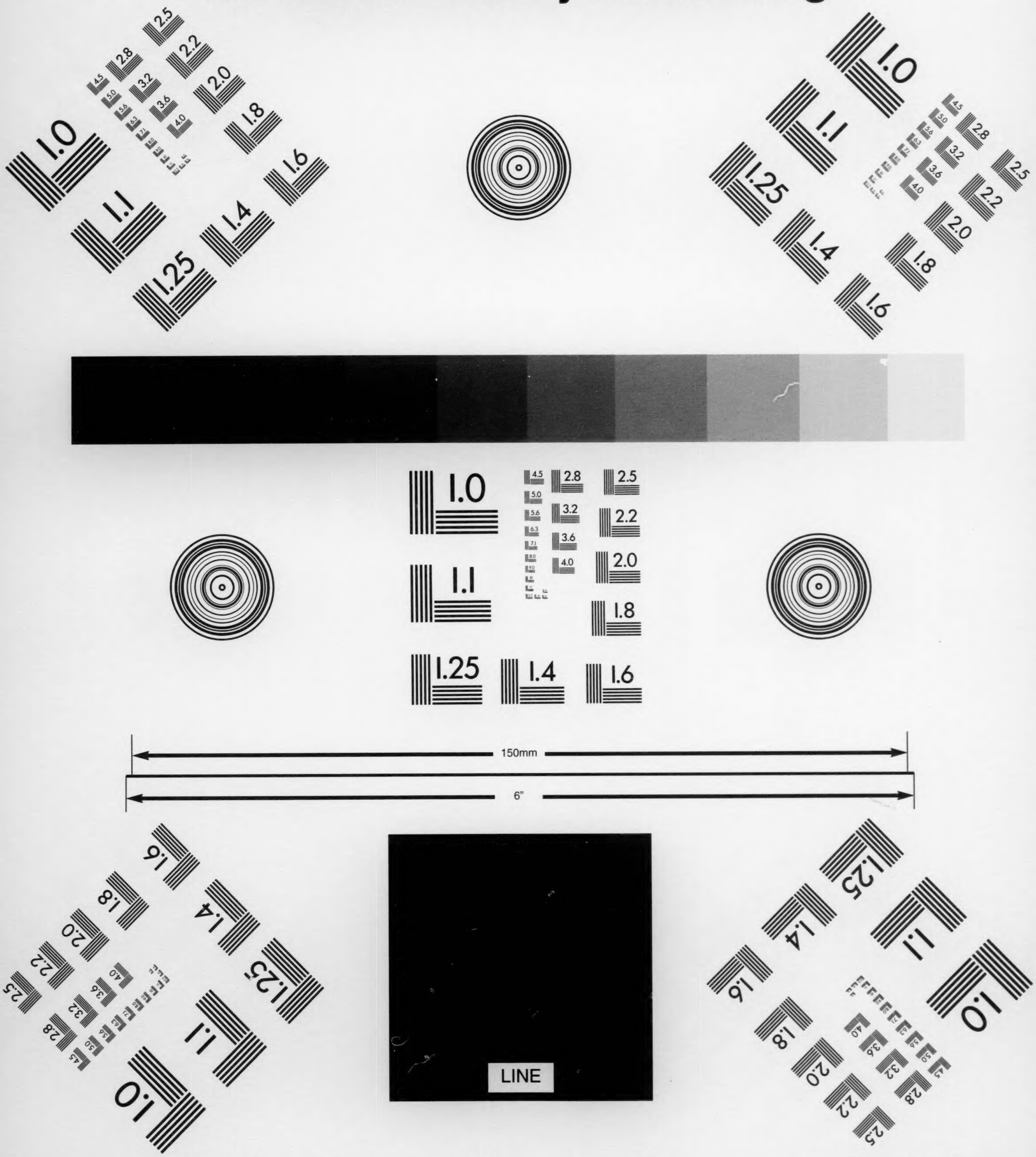

Aa Bb Cc Dd Ee Ff Gg Hh Ii Jj Kk Ll Mm Nn Oo Pp Qq Rr Ss Tt Uu Vv Ww Xx Yy Zz

Aa Bb Cc Dd Ee Ff Gg Hh Ii Jj Kk Ll Mm Nn Oo Pp Qq Rr Ss Tt Uu Vv Ww

Note: This target is intended for routine quality control checking and uniformity.
It is not to be used for certification of meeting any ANSI or ISO Standards for image quality requirements.
Note: To record background density, use a blank sheet of white paper.

Document Imaging
EASTMAN KODAK COMPANY
Rochester, New York 14650
1-800-232-8811

DOCUMENT
IMAGING

A-2289 CAT 800 7403 Rev. 2/00 @ Eastman Kodak Company, 2000 Printed in U.S.A.

Microfilmed 2004
By the
Center for Jewish History

For
YIVO Institute
For Jewish Research

NEW YORK, NY

Reproduction may not be made
without permission.

YIDDISH DRAMA

PRESERVATION PROJECT

YIVO
LIBRARY
REEL
Y-2004-1880.3

Peretz, Isaac Leib. Baynakht oyfn alten mark: dramatishe poema in fier akten Varshe, 1907.

BIBLIOGRAPHIC RECORD TARGET

YIVO INSTITUTE FOR JEWISH RESEARCH

Master negative Storage Number Y-2004- 1880.3

Peretz, Isaac Leib, 1851 or 2-1915.
Baynakht oyfn alten mark : dramatishe poema in fier akten
Varshe: Ferlag "Bikher Far Ale", 1907.
Varying form of title: Nochiu na starom rynkie.
63 p. : port. ; 21 cm.

1. Yiddish drama.--lcsh
I. Poland-Warsaw

ID: NXYH02-B2137 CC: 9114 DCF: [HBR]
CALL #: 106177

Reduction ratio X 10.0

פערלאג „ביכער-פאראלע" וואַרשע.

י. ל. פרץ.

בַּיינַאכְט

אויפן אַלטן מאָרק

דראַמאַטישע פּאָעמאַ

אין פיער אַקטען.

33

196177

פרייז 40 קאָפּ.

דרוק „האור", וואַרשע, דלוגע 11.

1908.

פערלאג „ביכער-פאר-אלע" וואַרשע.

י"ל פרץ.

בײַנאַכט

אויפן אַלטן מאַרק

דראַמאַטישע פּאָעמע

אין פיער אַקטן.

דרוק „האור" וואַרשע, דלוגא 11

1907.

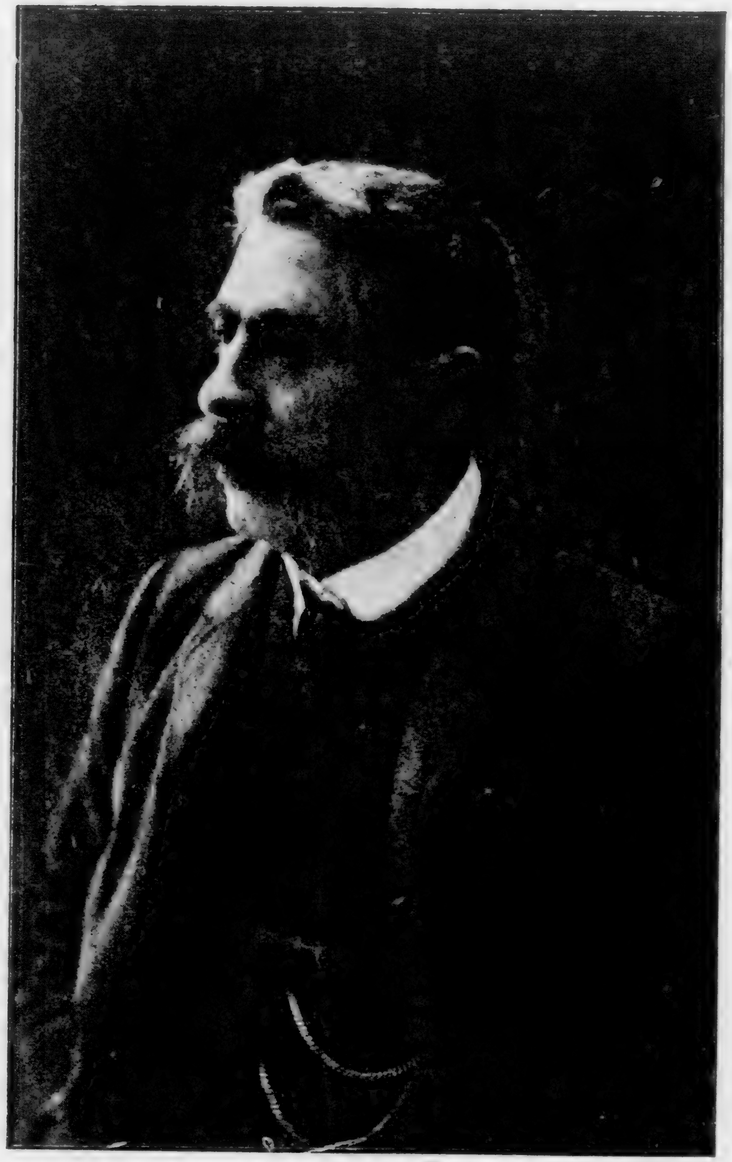

י. ל. פרץ.

פערלאג „ביכער-פאר-אלע" וואַרשע.

י"ל פרץ.

בײַנאַכט

אויפן אַלטן מאַרק

דראַמאַטישע פּאָעמע

אין פיער אַקטן.

דרוק „האור" ווארשע, דלוגא 11

1907.

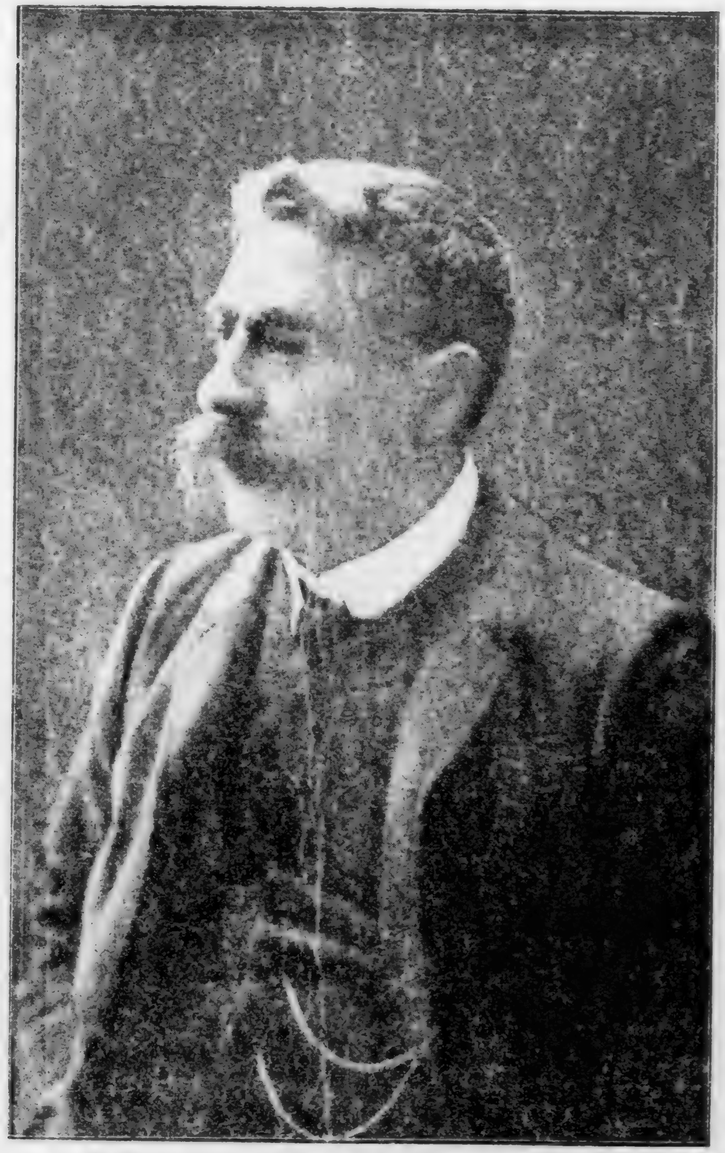

י. ל. פרץ.

Perl
194

ביינאכט

אויפן אלטען מארק.

НОЧЬЮ НА СТАРОМЪ РЫНКѢ.

Соч. **И. Л. Переца.**

Изданіе „БИХЕРЪ-ФАРЪ-АЛЭ“.

ВАРШАВА.

Типографія М. Кринскаго, Долгая № 11.

1907.

די סצענע.

איין אלטער פיער-עקיג-לענגליכער מארק. המיזער פון פערשיעדענע — פארב, פאסאן און גרויס.

צווישען זיי:

א שענק — אונטער א שרייענדיגער שילד און א פעל-שער-שטוב; דערביי א רויט-קריין-לעמפעל און דריי מעשענע טעלער אויף א דראט.

פון הינטער-גאסען איבער די המיזער הייבען זיך:

רעכטס — א שווארער, אלטער, אויסגעקרימטער שוהל-דאך, מיט א וועטער-פעהנדעל אין געשטאלט פון א האהן.

לינקס — מחזרם און קריין פון א קלויסטער.

אין ווינקעל ביים הינטער-גרונד — א רויטער פאבריק-דאך מיט בלעכענע און ווייס-געמויערטע קיימענדלעך.

א ליניע פון עטוואס שימערירענדען קיזעל לויפט, טייל-לענדיג איהם אויף צוויי גלייכע העפטען, איבער דער לענג פון מארק ארויס, און פערליערט זיך ביים האריזאנט.

א שוהל-געסעל רעכטס; א קלויסטער-געסעל לינקס.

וועם מען עס פערדאנקט,
דערלאנגט...

עם שפּיעלען:

אַ לֶץ.

מענשען:

לעבענדיגע:

ווײַבער.

קינדער.

קאָמישער אַלטער.

פערשפּעטיגטע סוחרים.

שפּורים.

צוויי מײדלעך.

יונגע לײַט,

אַ נאַכט־מײדעל.

אײַן אַרבײַטער.

אַ שאַכער.

אײַן אויבסהענדלערין.

אַ לאָמפּען־לעשער.

אַ דיבֿטער.

אַ וואַנדערער.

„ער" און

„זי". צוויי פאָרען.

אַ שמײַסער פון אַ בויד.

מענשען פון אַ שטוב.

אַ רופא.

נושאים־לײַט.

אַ שוהל־קלאַפּער.

פון עולָם הַתּהו:

„ער" און

„זי".

אַ צנועה.

סוחרים.

בעל עגלה'ם.

בעלי־בתים.

אַ שְׁבִיב מֵרָע.

אַרבײַטער. צווישען זײ:

אַ בלינדער.

אַ לאָמער.

אַ געקעפּטער.

אַ סאָלדאַט.

אַ געהאָנגענער.

מַשְׁכִּילִים.

צוויי חֲבֵרוֹת יונגע לײַט.

אַ דיבֿטער.

פון קְבָרִים ארוים:

גרײַז־גראָהע מֵתִים.

שוהל־נַבָּאִים.

בַּעֲלֵי בָתִים.

לַמְדָנִים.

אַלטע אַפּקורסים.

יונגע לײַט.

א מוטער מיט
א טאָכטער.
חֲכָמִים.
קינדער עלטערע און יונגערע.
מיידלעך און
ווײַבלעך.
א בְּתוּלָה.
א בָּחוּר.
יוסל.
מַלְכָּה.
שַׁמָּשִׁים.
א כַּלָּה.
א בּוּגֶרֶת.
אײַן ערשט געשטאָרבענער.
בלינדע מֵתִים.
א יונגער אַפּקוֹרֶס.

א פּאָר פערד. און
נישט לעבענדיגע:

א בויד.
א זײַגער.
דער מאָרגענשטערן און
דער האָדן אויפ'ן שוהל-דאַך.

„צווישן אײַן אקט און דעם צווײַטן געהט פאָרבײַ נו אײַן מינוט".

ערשטער אַקט.

(ווײַבער, קינדער, קאָמישער אלטער, פערשפּעטיגטע סוחרים).

בײַ מאַנכע טויערן שטעהען ווײַבער און רעדען, און סודען זיך פאַרן אַרײַנגעהן. עס ווערט זיך געזעגנט, די הענד געדריקט און ווײַטער געשטאַנען, און גערעדט. קינדער אין מאַרק שפּיעלען זיך. און א ווינקעל דרײַ, פיער מיידלעך — און צוויי יונגלעך — אין פערד און יאָגען, און טרײַבען זיך קרײַן און קוועד.

אין מיט מאַרק, זונגענדיג, פאַר מיעדקײַט שוין אָהן ווערטער, שפּיעלען מיידלעך א ראָד.

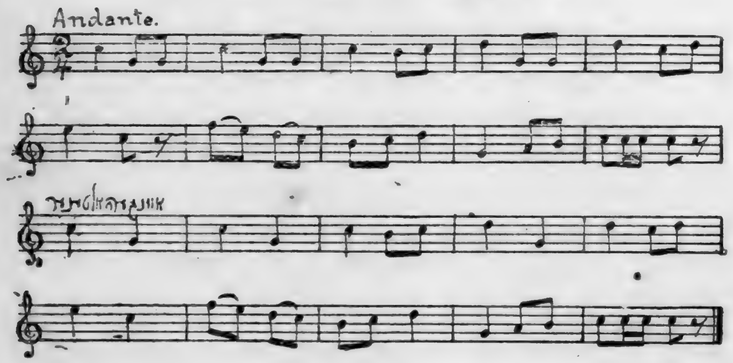

דאָס געזאַנג מיט'ן טאַנץ לעשען זיך, ווי צום אײַנשלאָפען. פון אונטערגעסלעך יאָגט פון צײַט צו צײַט אָן א פערקלאַפּען פון א שווערער געשעפּטס-טור, פון פערלעגען א קוועד-אויזען, א סקריפּ פון אײַן אַלטען שלאָם א. ד. ג.. דאָס ערשוטערט: ווײַבער הויבען זיך אָן געזעגענען, מאַנכע קינדער טרעטען ארום פון ראָד, וואָס דרעהט ווײַטער, ווי פערחלומט, שוין נישט צוריק געשלאָסען...

א מיידעל

(פון ראָד ארויסטרעטענדיג).

מיעד ווי אַ לחם!

א צווייטס

(צוקומענדיג).

ס'אי' קיהל...

א דריטס.

אָהן יונגליך איז קיין שפיעל —

א יודענע.

אַ גוטע נאַכט! קינדער, אהיים!

קינדער.

באַלד! באַלד!

א פירטס

(ביי די צייכען).

זי מאַכט שקר, זעהט!

ווייבער־שטימען:

— קינדער!

— ס'אי' שפעט!

— דאָס עסען ווערט קאַלט —

דאס יונגעל, וואס טרייבט אן.

אַ היים, פערדאַלע, וויאָ! וויאָ!

דער קאַמישער אלטער

(קומט ארויס פון טויער, אין נעגליזש, מיט איין אריבערגעוואָרפענעם גרילען שלאָפראָק, און אַ ווייסע שלאָפמיץ איבער די אויערען. וועהענדיג מיט אַ פלעדערוויש).

אַ — שאָ! אַ — שאָ! אַ — שאָ!

(קינדער צעלויפען זיך מיט געלעכטער, ווייבער לאָזען זיי דורך און פערשווינדען אין די טהויערען. דער קאָמישער אלטער ציהט זיך שטאָלץ־זיגעריש און לאַנגזאַם צוריק. עס קומען אָן

פערשפעטיגטע סוחרים.

ערשטער און צווייטער

(געהען פון שוהל־צו'ם קלויסטער־געסעל).

דריטער און פיערטער

(פון קלויסטער־צו'ם שוהל־געסעל).

פינפטער

(פערמאַכט זיין געשעפט אין מארק און געהט צו'ן אַ טויער, קלינגענדיג מיט די שליסעל).

ערשטער.

פערקויפט אַלט־וואַרג אַ וואָגען...

צווייטער.

אָבער אַלץ אויף באָרג —

דריטער.

מיך ציפט דער מאָגען!

ערשטער.

האָב איך אַ זאָרג!

איך — גיב מעהר אַלס פאַפיער!

פיערטער.

ווילסט פליאַקעס? קום אריין צו מיר.

פינפטער

(קומט אין מארק אריין, גיעסענדיג און קלינגענדיג מיט די שליסעל).

האָב איך אַ קאַטער!

ערשטער

(צוקומענדיג).

נעהם אויף שוויצען —

פיערטער

(דיטאָ).

טראָג קאַלאָשען טיעפע!

צווייטער.

נעלטען געווען אין טעאַטער...

פינפטער.

איך געה הײַנט אויף אֶסיפָּה...

ערשטער

(צו׳ם פינפטען).

געהמסט פינף און צוואַנציג פּראָצענט?

פינפטער

(גיעסט).

ווע – ניג –

צוו יטער.

גענוג... גיט אײַך די הענד!

פינפטער.

נו... געַ=געַ=געַ=מאַלט...

(געזעגענען זיך).

גוט=נאַלט. גוט=נאַלט. אַ גוטע נאַלט...

(צעגעהען זיך).

שכורים

(זענען אַרויסגעקומען פון שענק, וואָס פערמאַכט זיך הינטער זיי).

ערשטער

(וואַקעלט זיך).

איהר זעהט?

אויף איין ברעט!...

צווייטער

(זינגט; אַנדערע האַפּען אונטער).

פרעהט אײַך, זינגט!

טרינקט!

וועָן, אַז נישט איצט?

בעלער – קלינגט!

ליעבט אײַך, טרינקט!

ס׳לעבען פערבליצט!...

פאַר׳ן טויט איז קיינער ניש׳ בעשיצט!

ערשטער.

נישט בעשיצט!...

(וואַקעלט זיך, פאַלט; אַנדערע, נישט בעמערקענדיג עס – אָב).

צוויי מיידלעך.

ערשטע

(לעזט אַ בריעף בײַ׳ן אַ לאַמטער).

צווייטע.

וואָס שרײַבט=ער?

ערשטע.

נאָר אָן מיר גלײַבט ער –

אָן זײַן איינציג, נישט פערלאָשענעם שטערן!

(טאָן־ענדערונג).

ער קושט מיר די אויגען, די בלאָהע –

צוויטע.

האָבען האָסט׳ו גראָהע –

(אָב).

יונגע לייט.

(שטימען).

– דער עיקר שְׁקָלִים –

– אַ לערער חָלוֹם –

– איין ענגער האָריזאָנט!

– אַ פּאָלק, ווי אַ מענש, מוז האָבען אַ היים!

— דערוויל — אסים —
— רויך און נעבעל — ניש׳ מעהר —

דאס נאכט־מיידעל.

קומט מיט מיר, ווער...

(יוגע לעט צערשטרייען זיך,
צון איין אונטערקומענדיגען ארבייטער).

דו... דו ביזט דער שענסטער, דער בעסטער...
כ׳וועל דיך ליעבען —

ארבייטער.

שוועסטער!
ווי האסט דו דיך אזוי פערגעסען?...

דאס נאכט־מיידעל.

ד׳בין הונגעריג... גיב אויף עפעס עסען —

ארבייטער.

שוין א חודש, אז איך שטרייק —

דאס נאכט־מיידעל.

(שברענג).

נו, שווייג!

(צעגעהען זיך).

דער שכור.

ליג איך!... אזוי ווילׄך... אויסגעשטרעקט...
ווי הימיש די ערד שמעקט...
אדן הענד די נשמה גלעט־זי...
און מאמע־לשון רעדט זי...
מאמע, איך זויג ביי דיר —

נאכט־מיידעל

(צוקומענדיג).

קום צו מיר... קום צו מיר —

שכור

(פון מיידעל אויפגעהויבען...).

גוט... זעהר געעהרט...
פרייליין... שמעקסט אויך נאך ערד...
פיהר מיך, פיהר!

(ביידע אב).

„ער און זי"

(קומענדיג פערטראכט פון קעגען־איבער־זיטען. שלאגען זיך כמעט אן).

ער.

פראל ניש׳ צוריק!
אין דער פינסטער ברענען דיינע אויגען!
נאר צופאל גיט גליק...
לאז, לאז דורך זיי זויגען
די נשמה אויס ביי דיר —
און דו — ביי מיר!
נישט גערעדט! נישט געפרעגט — געניעסען!
דאס מינדסטע וויסען לעמט,
מען פראלט צוריק דערשראקען, פערשעמט...
ס׳פערבליהט איידער ס׳בליהט...
נאר דער אונבעקאנטער אבגרונד ציהט,
נאר אין זיין פינסטערער שוים
פלאמט־אויף די מיסטישע רויז...
בליצט־דורך דער שוידערהאפטער בליץ...
אין דער פינסטערער היץ,
צוויי שאטענדיג דורכגעפלאכטענע זעלען...
וועלען אויפפלאמען רויט —
און בעגליקען זיך צו׳ם טויט,
און ביז צו׳ם טויט קוועלען...

(אב).

(עס געהען נאָך דורך)

א שאכער

(מיט א קעסטעל אויף די אקסעל).

איי. אויבס־יודענע

(מיט א קאָרב אין דער האַנד).

א יונגעל מיט א מיידעל

(וואָס האָבען, קענטיג, נישט וואו צו בעלטיגען אוז קוקען זיך ענטשפּרעכענד אום).

(שטילע פּויזע).

דיכטער

(טרעט ארויס אויף א באלקאָן).

(דעקלאַמירט).

א שטיל פערסודעטע נאַכט
האָט איינגעהילט דעם מאַרק דעם אַלטען.
טהיר, טויער און לאָדען פערמאַכט.
דאָך, דורך מאַנכע טהיר־און לעדען־שפּאַלטען
שפּאַרט זיך ארויס, שטראַהלענדיג־רויט,
דער פלייס... די נויט...
אָפּשר היימיש גליק און שפּיעל...
שאָטענדיג־קיהל
א ווינדעל יאָגט
און צוטראָגט
א שטיל, שטיל גערויש:
פון שענק א טרינקער־נעפּלויש,
דעם לעשערס: טיפּ־טאַפּ, טיפּ־טאַפּ...
הילכענדיג טרעט ער און שוועד...
וואו ער שטעלט זיך אָב, גיט א קלאַפּ,
שטאַרבט אָב א לאַמטער...

(טאָן־ענדערונג).

נאַכט, לעשער!

לעשער

(לעשענדיג דעם לעצטען לאַמטער)

נאַכט, דיכטער!

(אָב).

דיכטער.

פערלאָשען אלע ליכטער...
פאַר דאָס שיינען אלץ העלער און העלער,
טהורם און קרייץ... די מעשענע טעלער...
דעם רופא'ס לעמפּיל הייבט שטאַרקער אָן צו בליצען,
און דער וועכטער קומט, דעם מאַרק צו בעשיצען.

וועכטער

(אָנקומענדיג).

איך בין אויף מיין אָרט!

דיכטער

(צום הימעל געווענדט).

נעלאָשען ווערט אויך דאָרט!

וואַנדערער

(שווימט, ווי פון נעפּיל ארויס).

דער זעלבער הימעל... די זעלבע שטערען...
די זעלבע ערד...
און דאָס אויער הערט.
און ווערט נישט מיעד צו הערען;
און דאָס אויג ווערט פון זעהען נישט זאַט...
פיס ווערען מאַט...

(שפּרינגט אראָב פון א וועליסאָפּעד; קוקט זיך אום).

דיכטער.

אין מַעֲרָב־ראַנד
שאַפט אַ פֿערבאָרגענע האַנד.
רויִגיגע נעכט שפּינט־זיך
ווײַסע פֿעדעמלעך בינט־זיך,
נעצען, נעצען שטריקט־זיך
פֿאַר לְבָנָה און שטערן...

(טאָן ענדערונג).

עס ציטערט די לבנה —
זילבערן גאַנץ...
עס טריפֿען די שטערן
ן׳ גאָלדינען גלאַנץ,
ווי טרערן... ווי טרערן...

וועכטער

(אומגעהענדיג).

מענשען רעדען צו זיך!
וואָס אַרט עס מיך... וואָס אַרט עס מיך?

וואנדערער.

דאָ וועל איך רוהען, ביז עס וועט טאָגען.
און דאָס האַרץ, וואָס הערט נישט אויף צו נאָגען,
זאָל זיך אַליין שפּינען און וועבען
פֿון יענער זײַט לעבען,
פֿון יענער זײַט לעבען...

(זעצט זיך אויף אַ שטיין בײַם טויער).

וועכטער

אונרוהיגע מענשען... אונרוהיגע צײַטען!

דיכטער.

די נעצען צעוואַקסען זיך, צעשפּרײַטען!

שטערנדליך שרעק׳ן־זיך.
לעשען־זיך, וועקען־זיך...
און ווערען, ווי גאָלדענע פֿישליך געפֿאַנגען...
אונטערגעגאַנגען..., ווײַטער אונטערגעגאַנגען!
צינד — די לבנה!

אַ טיק, אַ בויג!

גיט דעם לעצטען צאַפּעל...
ווי אָהן אײַן אַפּעל
אַ בלינד אויג,
ווי אַ שימעל,
האָט זיך אויסגעשפּרײַט,
אַ ווײַסער טויטער הימעל —

וועכטער.

נײַן מאָס רײַד!

(פּויזע).

דיכטער.

עפּיס קלינגט... עפּיס קאָלאָטעט...
אַ שוואַרץ פֿערבלאָטעט
גראָה־לײַנוועגטע בויד ווערט געצויגען...
דער שמײַסער דרימעלט... הויט און בײַנער
די פֿערד; זוכען מיט פֿערלאָשענע אויגען
אַ טראָפּען, אַ גרעזיל צווישען שטײַנער...
עפּיס רערשרעקען זיך די פֿערד!

שמייסער

(האַפּענדיג לײַצען און בײַטש).

פּגָרים, שיער נישט אומגעקעהרט!

(שמײַסט).

דיכטער.

גלײַך זײַ וואָלטען עפּיס רערזעהן —

וועכטער.

אונרוהיגע צײַטען, אונרוהיגע פערד!

שטימען פון בויד.

וואָס איז געשעהען? וואָס איז געשעהען?

די פערד

(לאָזען זיך אראָב אויף הינטערשטע פיס, רײַסען אויס גאַלאָפּ אין א געסיל ארײַן).

דער לץ

(בעוויזט זיך, נעהענדיג פון טיעפען הינטערגרונד צום מערק צו).

דיכטער.

אין געדיכטען נעפיל טוליען זיך פערשוואומען
די אַלטע מויערן —
גלײַך זײַ בערויערן
עפּיס אָדער טרויערן
אָדער פאַרלטען זיך פאַר דעם, וואָס דארף קומען.

(אָב).

וועכטער.

נישט דאָ זיך וואָס צו שעמען...
ד׳ בין מיעד!
א גאַנצען טאָג געהאַמערט און געשמיעד...
בלײַערנע ברעמען!

(זעצט זיך, שפּארט אָן דעם קאָפּ אָן א וואַנד).

שווער צו וואַכען בין אין דער פריה!

(גענעצט).

(מיט א בליק צום קלויסטער, דערנאָך צו דער שוחל).

זאָל הימען דער אָדער די!

(פון דרימעל).

עס ווילט... עס ווי — — לט
זיך אזוי שלאָפען...

(שלאָפט אין).

דער לץ

(קומט צו, שאָקעלט מיט׳ן קאָפּ; נעהמט פון וועלטערס האלז דעם האָרן. קוקענדיג העהניש צום הימעל ארויף).

דײַן עבענבילד!

(פאָרהאַנג).

צווייטער אַקט.

דער לץ

(וואָס האָט, קענטיג, געפּיפּען, אוועקגעהמענדיג דאָס פּייפּעל פון מויל).

אויפגעפּראַלט, — מיט אַ פּייף! —

זי שאָטען-טהיר!

(רופענדיג).

אייזענפעסט!

קראָכמאַל-שטייף —

צוויי און צוויי און פיער!

גאָלדגעוויכט און זילבערטרעסט!

אַרויס אויפ'ן שפּאַציער!

אויפגעפּראַלט די שאָטען-טהיר!

מאַן מיט מאַן, זייל מיט זייל,

באַרג מיט באַרג,

איבערן מאַרק,

איבערן אַלטען מאַרק

שפּאַציערט אַ ווייל'!

(מיט קאָמיש פערבעטענדיגע הענד-בעוועגונגען הינטערווייל אַפּטס אָב).

וואַנדערער

(פון דרימעל).

עס הייבט שוין אָן שפּינען... עס הייבט שוין אָן וועבען...

א פרום ווייבעל.

אויף מאיר בעל הנס האָב איך געגעבען...

און די קענסט אמתך געלע,

בת שפחתך שרה-שיינדעל, אשת ר' אליי',

און די ווייסט, ליעבער, באַרמהערציגער גאָט,

אַז נישט מיר צוליעב, נישט צוליעב מיין מאַן אפילו,

נאָר איין-און-איינציג צוליעב דיין הייליג געבאָט,

געה איך טביל'ה

זאָלסט די מיך בעשיצען, רבונו דעלמא כולו,

וואו איך טהו מיך קערען און ווענדען...

און בעגשען מיין טראַכט, און מיין מאַנס כשר'ע לענדען...

(פערשווינד).

ער און זי:

זי

(ווינשענדיג זיך).

מעבעל — ווייס; זילבער'נע טאַפּעטען —

ער.

געביטען דאַרפסט די, קינד, נישט בעטען —

זי

(ווי פריהער).

א גאָלדענער אַמפּלוא...

ער.

דאָס ברענג איך פון טריעסט...

זי.

און בלומען פיעל... פיעל...

שמעקענדיג-שאָטענדיג-קיהל

זאָל זיין אונזער נעסט...

(פערשווינדען).

סוֹחֲרִים:

– אויפ׳ן יְרִיד? – מְאַרְבַּע כַּנְפוֹת הָאָרֶץ!

– איך פאָר מיט׳ן פְּרִיץ...

– און איהר ר׳ חִדָקָא...

– ד׳האָב מיין אייגען פערד און בירקע...

– איך נעה צו פוס, ד׳קען איין אונטער=וועגעל –

אַ נַע וְיַד

(פערבייאטלענדיג.)

מיינע נעגעל... וואו זענען מיינע נעגעל?

צוויי בַּעַל־עֶגְלָה׳ס:

ערשטער.

מיינע פערד?

האָבער! פון זיידען אַ קַבָּלָה

פון אַלטען יוֹבֵל בַּעַל עֶגְלָה,

עָלָיו הַשָּׁלוֹם, געהערט?

צווייטער.

אַ שַׁאֲלָה!

מיינע – קליידען און מאַקאַך!

און גיב איך מיך אַ זעץ אויבען אָן,

נעם׳ך ס׳ביישטעל, און קנאַק׳ך.

שוויצט מען אין בֵּית=דִּין שֶׁל מַעֲלָה,

טאַנצען שֵׁדִים אין קאָן!

(אָב.)

חַזָּן און יונג ווייבעל:

חַזָּן.

עס זתנגט זיך נור צו דיר,

אַלץ דורך דיר, אַלץ פאַר דיר!

מען לאָזט פון פאָרהענגיל נישט אַראָב קיין אויג –

ס׳האַרץ חַלָשָׁט: זאָל זיך עס געבען אַ בויג...

זאָלען זיך בעוויזען רִי זיסע עֵינַיִם,

וועט געהן: גְדִי – קְשׁוּר – יָדַיִם...

בְּרָכוֹת לִישָׁא – אָ – אָ – אָ –

(אָב).

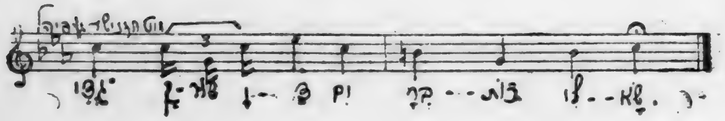

אַ ווייבעל

(בלאָזט זיך אויף די נעגיל),

אוּ – אוּ – אוּ, אוּ – אוּ – אוּ,

אוי, ווי איך פריהר! אוי, ווי איהר פריהר...

(אָב).

אַ שְׁכִיב מְרַע.

און איהר,

בָּשָׂר׳ע עַדִים, הערט! און דו, סוֹפֵר, בָּשָׂר׳ער, פערשרייב,

וואָס איך, יוֹסֵל, בֶּן, זֶכֶר צַדִיק לִבְרָכָה, ר׳ לייב,

נעזונד אויף דער נְשָׁמָה, האָטש קראַנק אויפ׳ן לייב,

זאָג מיט אַ קלאָרען שֵׂכֶל און אַ פעסטע בְּעָה:

אַ קָרֵן קַיֶמֶת

אֶלֶף דִינְרֵי זָהָב! פאַר יוֹדְעֵי חֵן און אַנְשֵׁי אֱמֶת,

צוצוטהיילען שָׁנָה בְּשָׁנָה – אַ מְאָה – –

אויך, ווייסט דער בוחן לְבָבוֹת –

(אָב).

חֶבְרָה נוֹשְׂאִים. שַׁמָּשׁ

(רופט; גלייך ער האלט און קלאפט מיט אַ פושקע).

צְדָקָה תַּצִיל מִמָּוֶת! צְדָקָה תַּצִיל מִמָּוֶת!

(צו זיך מיט א שמייכעל).

איך טרייב קיין קאַטאָוועס:
מיך און מיין הויז=געזינד,
מיין ווייב און קינד —
מיינע גראָהע צעפליך! —

(שטעקט די האַנד אין פּושקע; שרעק:)

קנעפליך! סאַמע הויזען=קנעפליך!

(עס קומען אָן:)

ארבייטער

(רעדען קאָנספּיראַטיוו, וואָס אַמאָל שטילער).

א בלינדע

(וואָס איז נאָכגעגאַנגען די שטימען, שטעלט זיך, בײַם שטיל-ווערען, אָב).

חֲבֵרִים, ד'בין דאָך בלינד...
פערשיקט, האָב איך דאָ די אויגען פערלוירען;
מיך האָבען געפיהרט די אויערן,
איז שטיל א צינד!

(רעדעלט, זיך איינהערענדיג, ארום).

אַ לאָמער.

אין טורמע אין קיטען געזעסען...
א פוס געפוילט; אַראָבגענומען...
האָב'ן איהם די מיז אויפגעפרעסען...
נישט צו קֶבֶר יִשְׂרָאֵל געקומען...
נעמאַכט אין דומע איין אינטערפעלאַציע...
האָט די ביוראָקראַציע
די דומע צוטריבען...
בין'ך לאָם געבליבען...

(אָב).

מַשְׂכִּילִים:

— הע? מיר שעפען נַחַת!
— די פלעדער=מיז לְהַכְעִיס!
— דאָ וואָהנען געווים איבעראַל...
— אינזיניערען, דאָקטוירים...
— די צייט געהט נישט צורוק!

(צום רויטען דאַך ווייזענדיג).

— דאָרט — געווים אַ יענעראַל!

(איין אונטערקומענדיגער).

ארבייטער.

חמורים!
ס'א פאַבריק!

(אָב, משכילים-דערשראָקען. ארבייטער, לאַכענדיג).

א געקעפטער

(בלאָנדושט ארום מיט'ן קאָפּ אין די הענד פאַר זיך).

א סאָלדאַט

(מיט א דורכגעשאָסענער ברוסט, קומענדיג איהם א קעגען).

ביזט אויף מיר בייז?

(זו יענער הערט נישט, שטעלט ער איהם אָב, וועצט איהם דעם קאָפּ אויף האַלז און נאַקען אַרויף).

ביזט אויף מיר בייז?

דער געקעפטער

(בעטראַכטענדיג די וואונד פון סאָלדאַט).

איך ווייס?
דאָס האָסט דו מיך צורעכט געמאַכט?

סאָלדאַט.

נישט בעוואוסטזיניג געווען —
איהר — מיך — געשאָסען...

(ווייזט איהם די וואונד).

דער געקעפּטער.

האָט דיך פֿערדראָסען?

סאָלדאַט.

וואָס געשעהן איז געשעהן! —

(געאַרמט אָב).

א געהאַנגענער

(מיט א שטריק אויפ'ן האַלז, אַרויסגעוואָצטע אויגען).

מיט אַזוינע אויגען זעהט מען ווייטער און בעסער!

(אונרוהיג, זוכענדיג ביי זיך).

אָבער וואו איז מיין מעסער, וואו איז מיין מעסער?

(אָב).

(פֿון שוהל הערט זיך א געוויין).

(פֿון רעכטס און לינקס קומען אָן)

צוויי חברה'ס יונגע לייט.

דיכטער

(נעהענדיג פֿון הינטער-צום פֿאָרגרונד).

הערט זיך איין, הערט זיך איין,

צום שטילען געוויין, צום אַלטען געוויין...

פֿון שוהל אַרויס קומט-עס,

ווי א טויב ברומט-עס,

און עס טרויערט און עס קלאָגט:

וועה דעם מֶלך, וואָס האָט זיין זוהן פֿעריאָגט,

זיין פּאַלאַץ צערשטערט!..

דער צער איז טיעף ווי אַ ים —

דער קלויסטער גלאָק

(וואָס האָט זיך צעוויינט:)

בים — באַם! בים — באַם, בים — באַם!

(פֿערשווייגט).

שטימען

(פֿון צווישען די חברה'ס).

— איהר הערט!

— עס קלינגט אָב די ערד!

— עס ציטערט דער וואָלקען אין דער היץ!

— און אונזער שוהל שטעהט שטום און בלייך...

— און אונזער שוהל איז האָלץ,

עס פֿרעסט זי דער וואורם,

און פֿאַלט פֿאַר וועהטאָג צוזאַמען — —

— מיר געהען זוכען א לאַנד —

— פֿערגעסט נישט די אַלטע מאַמען,

דאָס הייליגע לאַנד.

(ארבייטער קומען צוריק).

(געהען אָב).

איין ארבייטער.

און איך זעה נור איין קאָנסעקוועץ

(מיט א בליק צו שוהל און קלויסטער)

נישט דאָס — נישט יענץ!

אַלץ, וואָס דריקט,

שטיקט

לעבט פֿון רויב,

און ווערט פֿערגעטערט, —

מום ווערען צערשמעטערט

אויף שטויב!

דער געהאַנגענער

(שטעלט זיך אויף א שטיין).

אויפ'ן הויכען שטיין שטעה-איך,

און מיט מיינע אויסגעגלאָצטע אויגען זעה-איך:

עס קומען צו רײַטען
פֿון ווײַטען, פֿון ווײַטען
די זיסע, די פֿרײַע,
די נײַע —
די גאָלדענע צײַטען —

בלינדע.

איך הער זײ פֿון טראַקט —
ווי עס הילעכט, ווי עס קנאַקט —
האָפּ־האָפּ! האָפּ־האָפּ!

געקעפּטער.

אָמת, נאַט אײַך מײַן קאָפּ,
נאַט אײַך מײַן קאָפּ!

(האַפּט'ס און שטרעקט'ס פֿאַר זיך אויס).

(איבערצײַגטע בעוועגונג).

(עס בעוויזען זיך:)

ער און די.

(לעבענדיג. זיי זעהען די שאָטען נישט, שנײַדען זיך דורך דורך די חברה'ס און אַרבײַטער. געהען געאַרמט צום פֿאָדערגרונד. חברות און אַרבײַטער רינגלען זיי אַרום, פֿערחדושט, בעמיהענדיג, זיך עפּיס צו דערמאָנען, קוקענדיג זיי אין די אויגען אַרײַן).

ער.

געבעטען דאַרפֿסט דו, קינד, נישט בעטען.

זי

(מיט אַ טרײַמערישען שמײַכעל).

...מעבעל ווײַס, מיט זילבערן בעשלאָג...

ער.

זאָג ווײַטער, זאָג...

זי.

אין שלאָף־צימער ראָזע־טאַפּעטען...
און בלומען אַ סך... אַ סך...

(פּלוצלינג דערשראָקען).

אָח!
אַ וואונדערליכער שאָטען איז דורכגעפֿלויגען —

ער

(נישט גלײַכיג).

קינד!

זי

(מיט לײַכט כעדויערנדען פֿאַרוואורף).

מענער זעהען נור מיט די אויגען!

(צוריק דערשראָקען).

ער

(אונגרויהיג).

וואָס ווײַטער!

זי

(זיך אײַנהערענדיג).

אַ וואונדערליכער קלאַנג...
נישט געבעט,
נישט געוויין און נישט געזאַנג...

ער

(אונגרויהיגער).

קום, קינד, ס'איז שפּעט...

זי

(ווענדינ איבערן נעפיל, צום האָרינאָנט אַרויס).

פון דאָרט קומט עס, פון דאָרט...

ער.

פון הײַליגען אָרט?

איך — הער ניש׳ אַ וואָרט!

זי

(בעדויערנדער פאַרוואונדרונג).

מענער הערען נור מיט די אויערן!

(מיט וואַקסענדער אונרוה).

אַ טרוקענער קלאַנג...

גלײַך עס עפענען זיך טויערן...

גלײַך עס ריקען זיך שטײנער...

גלײַך עס שלאָגען זיך בײנער אָן בײנער...

(לעגענדיג דעם קאָפּ אויף זײן ברוסט).

מיר איז אַזוי באַנג, אַזוי באַנג...

ער.

ווײַבער הערען! וואָס עס הערט ניש׳ קײנער...

(אָב).

(אין טיעפערן הינטערגרונד איז געשעהען, ווי זי האָט געזאָגט).

(אויפגעוויגט האָט זיך אַ בית-עלמין — אויפגעפראַלט די טויערן — מצבות האָבען זיך אָבגערוקט, קברים האָבען זיך געעפענט — מתים זענען ארויסגעקומען — געשטעלט זיך, אָנגעשפּאַרט אָן די מצבות און קוקען צום מאַרק).

(ערגיץ ווײט, לאַנגזאַם, טרוירינ, שווער און קרעפטיג שלאָגט אַ זײגער צוועלף —).

(מתים ריהרען זיך, געהען צום מאַרק).

אַ שאָטען-שטימע.

עס געהט דער טויט! ווײנט, ווער עס לעבט!

(שאָטען אַלמעלינ אָב).

וואַנדערער.

עס שפּינט און עס וועבט! עס שפּינט און עס וועבט!

(פאַרהאַנג).

דריטער אַקט.

מֵתִים־באַלעֶט.

— פאָרהאַנג —

(דער מארק וויִמעלט שוין פון מֵתִים, די שאָטען פון עולם הבא ווערען וואָס אמאָל וועניגער, פערליערען זיך.)

דריי גרייז־גראָהע מֵתִים

(קומען, פאָרבייגעהענדיג, צום פאָדערגרונד.)

ערשטער

(וועחמיטיג.)

קיינער נאָך געקומען... געמוזט אוועק פון דאַנען...

צווייטער

(מיט קנאה.)

גוט, די קענסט׳ך דערמאַנען, נאָך עפּיס דערמאַנען...

(מיט צער.)

איך האָב שוין מיין נאָמען פאַרגעסען!

דריטער.

קוק אויף דער מצבה!

צווייטער.

דורכגעפרעסען!

נישט צו זעהן קיין אות!

ערשטער.

א פערדראָס!

(נאָך א פערטראַכטער פויזע.)

איינס מעכט איך דאָך ווייסען:

דער וואיעוואָדע — פאַר וואָס האָט ער מיך געשמיסען?

אומשולדיג! — ד׳קען אייך שווערען!

דריטער

(קאָפּ שאָקלענדיג.)

פון וואָס א בר־מצוה האָט צו קלערען!

געווען א שלעכטער!

געשמיסען מיך, מיין ווייב, מיינע טעכטער...

אָנגעלאָפען בייליען... פרעגנים רויטע, רויטע...

צווייטער

(וואָס האָט נישט געהערט, מיט פלוצלינגער פערצווייפלונג.)

אָבער — ווי לאַנג לעבען טויטע?

ווי לאַנג לעבען טויטע?

(אלע דריי אָב צום שוהל־געסיל.)

דריי אַלטע:

ערשטער

(פערטיילענדיג ראָלען:)

(צום צווייטען.)

דו וועסט זיין חזן!

(צום דריטען.)

דו, געה פון גורט צו אָרט!

געריעדט זאָל נישט ווערען א וואָרט!

א וואָרט — א פאַטש! אָן שום מורא!——

איך וועל זיין בעל־קורא!

דריטער און פירטער

(קומען אונטער.)

דריטער.

אויב איך געדענק?
אָט דאָ איז געוועזען מיין שענק
מיט דער אַכסַניָא צוזאַמען...
א ירושה, עָלֶיהָ הַשָּׁלוֹם, פון דער מאַטען!

(ציטערינע שטימע.)

איין אויג אין קאָפּ — א טאָכטער געהאַט...
איינמאָל — ד׳בין געלעגען קראַנק —
געקומען דער נַלָח —
ארויס־ענאַרט — אָבגע׳שְׁמַדט...

פערטער.

שוין לאַנג?

דריטער.

תַּר... יום ב׳... בְּשַׁלַח...

פינפטער און זעקסטער

(קומען אָן.)

פינפטער.

מען זאָל נישט קענען טהון קיין טוּצָה!
בְּקוּר חוֹלִים! טהיילען קַצָבָה!
חאָטש שופר־בלאָזען הערען —
ס׳חאַפּט אָן א געוויין...

זעקסטער.

האָסט טרערען!
אָ — האָ!

(ביידע אָב.)

צוויי יונגע לייט.

ערשטער.

לערנען לערנט לִשְׁמָה
ערשט א מֶת, וואָס איז פָּטוּר פון תּוֹרָה,
וואָס טויישט נישט אויס די בעסטע סְחוֹרָה
אויף נבן, הַלְבָּשָׁה, קעסט —

צווייטער.

אָבער מען פערגעסט!

(ביידע עב.)

צוויי אַלטע אַפּקוֹ׳סִים.

(טַלִיתִים אויף די אקסל.)

ערשטער.

חי — חי — חי!

צווייטער.

עפּיס דערמאַנט?

ערשטער.

תִּשְׁעָה בְּאָב... אונטער רי טַלִיתִים...

(עס־בעוועגונג מיט׳ן מויל.)

מען האָט זיך געטהיילט!

צווייטער

(שמייכעלט.)

געוועזען גוטע קונדיסעס!

ערשטער.

איך האָב געהאַט א קיכעלע...

צווייטער.

איך א ווינקאַלע.

ערשטער

(מיט איכה-נגון.)

מיר א שטיקאלע, דיר א שטיקאלע!

(פויזע.)

ערשטער.

חי — חי — חי!

צווייטער.

וואס ווייסער?

ערשטער.

(שמייסענדיג דעם צווייטען אן איסעל, צייגענדיג צו די ווייסער.)

זי... זי! — די שמש'טע!

צווייטער.

(א ליפ-בעוועגונג.)

געוועזען בלאט!

הע? — אויגאנים האט זי געהאט!

ערשטער.

פלעגט זיך אמישנע שטעל'ן אין פאליש אין ווינקעל...

צווייטער.

די אויגאנים — א בליץ, א פינקעל...

ערשטער.

ד'פלעג'ר גע'ן א קניפאלע,

צווייטער.

איך א צווקאלע...

ערשטער

(איכה-נגון).

מיר א שטיקאלע, דיר א שטיקאלע!

(אב.)

צוויי יונגע לייט.

ערשטער

(האלט אב דעם צווייטען, וואס ציהט זיך צו'ן א לאדען-צו.)

פאלג מיך, געה ניש'.

צווייטער

(צום לאדען צו.)

איך בענק אזוי, דו ווייסט...

(זוכט א שפאלט.)

ערשטער.

קוק ניש', זעה ניש'...

צווייטער

(שפרינגט אב.)

שוין געטרייסט... שוין געטרייסט —

(ערשטער פיהרט'ם אוועק.)

מתות.

א מאמע מיט א טאכטער.

טאכטער

(האלטענדיג זיך אין שאטען פון די הייזער).

א חרפה פאר ליט; הכריכים ווי די זעק!

מוטער.

אבי גאנ'ן... אבי אהן א פלעק!

טאכטער.

דאס קענסט'ו, אלטע מאמע, נישט פערשטעהען...

מוטער.

און ווי פיעל מתים, מיינסט'ו, זעהען...

אי, רייזעל, רייזעל!

(ביידע אב.)

(פון די אָבגעהענדיגע שאָטען.)

צוויי בַּעַל בַּתִּים.

ערשטער.

האָב איך אַ הייזעל!
ציגעל און אייזען די ווענד!
ביז'ן נאָפעל פון דער ערד אַ פונדאַמענט...
ווינד, פייער, וואַסער, — זאָל'ן ציטערן שֶׁבֶּנִים —
איך הער נישט קיינעם!
איך שטעה אויף מיין אָרט!
און אַזוי איז מיין וואָרט...
י"ש — איז י"ש;
פרים איז פרים —

צווייטער.

איהר זענט אַ בַּר נַש!

(בײדע אָב.)

הַקְרָנִים.

(וואָס זענען אונטערגעקומען און זיך איינגעהערט.)

ערשטער.

מען צווייפעלט אין הייזער, קָפָק'עס אין קְרָנִים...
און דאָס איז איין אייזערנער בריק!

צווייטער.

גאָטס שווינדעל!

דריטער.

זייער שאַנד!

ערשטער.

זייער גליק!

(אויף די מֵתִים אין מארק.)

און די — גלויבען נישט אין טויט —
איין אויג פלאַמט נאָך אויף, אַ פָּנִים ווערט רוים!
עס העבט אָן אַ שלויף צו קלאַפּען!
אַ האַנד שטרעקט זיך אויס צו חאַפּען —

(אויף אַ חֶבְרָה מֵתִים, וואָס לאָזט זיך צו דער פאַבריק.)

די געהען קאָנספּעריִרען — קריצען מיט די צייהן —

(צו אַ פרומען ארבייטער, וואָס ווענדט זיך צו דער שוהל צו.)

געהסט נישט מיט?

פרומער ארבייטער

(דערשראָקען.)

ניין! ניין!
אויפגעהאָנגען אויף דער פאָליצע די צייהן,
שְׁמָחַת תּוֹרָה קוים געוועזען זאַט —
פאַר דאָס — אַ לְוָיָה געהאַט!
אַ טַהֲרָה — בְּכָבוֹד, פיין!
הִשְׁעָה קבין געגאָסען! דער נַבְּאַי אַליין!
מיט זילבערנע גאָפעליך די נעגעל געריינינגט...
האָט מען זיך אַ ביסל געפיינינגט...

קינדער

(לויפען אָן, שטופען אָב די פאָרינע.)

קינדער-שטימען.

רעכטס:

פי — פי — פי!

לינקס:

די מאַמע איז נישט היי!

(לויפען דורך)

עטליכע מיידליך.

איינס.

איידער די נאַכט וועט הלייכען,
לאָ׳מיר שפּיעלען אין צייכען —
האָט איהר אַ שטיינדאַלע, נאָך אַ שטיינדאַלע...

(קלייבט.)

א צווייטס.

קומט אהער אַלע, אַלע!
וועל׳מיר שפּיעלען חָנָן בַּלָה —

שטימען.

רעכטס:

ווער איז די בַּלָה!

לינקס:

קריינדאַלע!

רעכטס:

ווער איז דער חָתָן?

רעכטס און לינקס:

דער שיינער חָתָן! דער שיינער חָתָן!

(שפּיעלען.)

א דריט מיידעל.

(זינגט אין פאָרבייגעהען.)

זען׳מיר ביידע שפּאַציערען געגאַנגען,
גוטישען ווייץ און צווישען קאָרן —
די וועגען, וואו מ׳זע׳מיר שפּאַציערען געגאַנגען —
זענען פערוואַקסען געוואָרען...

(אָב.)

זען׳מיר ביידע שפּאַציערען געגאַנגען (זייטע 42

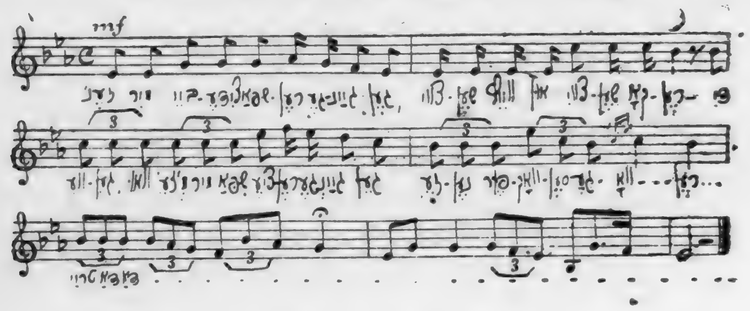

ציגעלע, ציגעלע, רייב די קלאָצקעס (זייטע 44

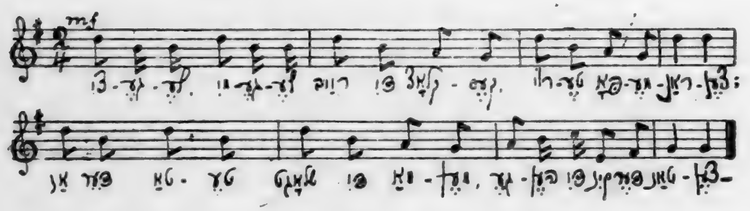

שפּיעלט, קלעז—מאָאָרים שפּיעל אַ דו — — מע (זייטע 45

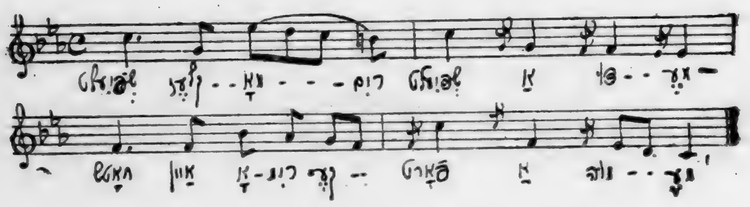

וואַרפט אַראָב די ציפּקעס (זייטע 46

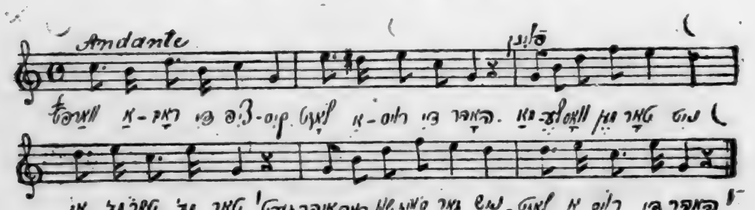

איין אנדערע חֶבְרָה קינדער

(קומט אָן זינגענדיג.)

ציגעלע, מיגעלע, רייב די קלאָצקעס,
רייטע פּאָמעראַנצען;
אז דער טאַטע שלאָגט די מאַמען,
געהען די קינדערליך טאַנצען —
(דערוועהען שנקומען קלעזמער, דערפריים:)
קלעזמער געהען, קלעזמער געהען!

די ערשטע חֶבְרָה קינדער

(פון ווייטען ווינקעל.)

וואו, וואו?

די צווייטע.

דאָרטען, דאָרטען!

(קינדער לויפען צו די קלעזמער, וואָס קומען אָן אין מיט מארק ארין.)

אַ בַּעַל־בַּתִּישׁ ווייבעל

(צו די קלעזמער.)

שטעלט איך אָב, ד׳בעט׳ך,
איהר זעהט׳ך,
ד׳בין אַ בַּעַל־בַּ׳תִּישע אַ שענע,
אַ פיינע! —
שפּיעלט אַ בְּרוֹגֶז־טאַנץ!
שפּיעלט מיר אַ ברוגז־טאַנץ!
איהר וועט זעהן,
איך טאַנץ אַזוי שעהן...

קלעזמער

(שטעלען זיך אָב; מאַכען בעוועגונגען, גלייך ווי שפּיעלען אויף זערשיע־
דענע אינסטרומענטען.)

(זעהר שטילע מוזיק.)

איין אלטע „מוהמע"

(זינגט.)

שפּיעלט, קלעזמאָרים שפּיעל אַ דו — — מע,
חאָטש איין אָרימקעעע, פאָרט אַ — מוה — — מע!
(אז מען הערט זי נישט, אינפאַך און זעהר טרויריג.)
ניש׳ געבעטע׳... אַליין געקומע׳...

א יונג ווייבעל

(בלאָזט אויף די נעגיל.)

געפרוירען... ד׳ אויערן, די נאָז!
(בעמערקט די קלעזמער.)
וואָס שפּיעלט איהר? — וואָס?
נע — וואַאַלט!
מיר איז אַזוי קאַלט, אַזוי קאַאַלט!
ער איז געווען אַזוי אַלט, אַזוי אַאַלט!
קוים זיך געריהרט...
אוי, ווי עס פריהרט! אוי, ווי עס פריהרט!
עה! שפּיעל עפּיס רעכטס! זאָל הילכען, קלאַפּען —
רוישען, זיעדען... זאָל פלאַקערן... ברענען —
לאָ׳מיך חאָטש קענ — ן
דעם אָטעם... דעם אָטעם חאַפּען!
זאָל׳ן זיך מיינע בעקליך רייטלין, די אויגען — גלאַנצען...
(צום רעדעל ארום די קלעזמער.)
און איהר — טאַנצען, טאַאַנצען! —
זאָל מען זיך דרעהען, דרעהען...
זאָל׳ן די סאָיוועס וועהען, וועהען, וועהען...
(אָבגעהענדיג אין נעפּיל.)
טאַאַנצען... טאַאַנצען... טאַאַנצען!
(מען שטעלט זיך טאַנצען; עס ווערט נור באַלאַנסיערט.)

א ווייבעל.

ווארפט אראָב די ציפקים,
לאָזט אַרויס די האָהר —
מעלע וואָס מען טאָר נישט —

שטימען.

אי, מע׳טאָר, מע׳טאָר!
איהר זעהט דאָך שוין, ס׳אי׳ גאָר ניש׳,
לאָזט אַרויס רי האָהר!

ליידענשאפטליכע שטימען

(פון געפיל אַרויס, צוקומענדיג.)

טז — אַנצען, טאַאַנצען, טאַאַנצען!

דאס יונגע ווייבעל

(אָבגעהענדיג.)

קאַאַלט... קאַאַלט... קאַאַלט...

ליידענשאפטליכע שטימען

(נעהנטער געקומען.)

טאַאַנצען... טאַאַנצען... טאַאַנצען...

דאס יונגע ווייבעל

(ווייטער אָבגעגאַנגען.)

קאַאַלט... קאַאַלט... קאַאַלט...

פון עולם הדמיון: ער און זי.

ער.

הינט איז אונזער חתונה,
קלעזמער שפיעלען שוין!
און די שענע געסט ארום — —
לאָ׳מיר טאַנצען, קרוין!

זי.

מיט די חופה־שטענגאַליך
קומט דער שמש באלד!

ער.

און דער רב וועט ציטערן,
ווייל דער רב איז אַלט! —
האַרץ אָן האַרץ אויג אין אויג
דריק דיך צו אין גאַנצען!

ביידע.

האַרץ אָן האַרץ, אויג אין אויג —
אַזוי איז גוט צו טאַנצען!

(שמשים מיט אויסגעלאָשענע הבדלות פיהרען א כלה אונטער א שווארצער חופה.)

(מיטליידיג געטורמעל.)

כלה.

נישט בעטרויערט מיך,
נישט בעדויערט מיך,
ד׳האָב׳ס נישט געוואָלט!

(גרימאס.)

און געפאַרלטען — ווי פאַר שפינען, —

(שמייכעלט.)

א יונגאַלע געהאַט אין זינען
אַ יונגאַלע אַ גאָלד!

(קלאָגט זיך קינדיש.)

נור די מאַמע פלאָגט מיך,
און דער טאַטע יאָגט מיך...

(נאאיוו.)

האָט מיך פֿון דער נויט
געראַטעוועט דער טויט...
דער גוטער, ווײַסער טויט —

(טרעט ארויס פֿון חופּה, זיך אויסקוקענדיג.)

אָבער וואו איז מײַן יונגאַלע,
וואָס מײַן האַרץ האָט האָלד?

(געחט ארום און זוכט.)

אָבער וואו איז מײַן יונגאַלע,
מײַן יונגאַלע — מײַן גאָלד?!

(בעט זיך.)

גוטע מענשען, טרעפֿט איהר'ם
זאָגט, איך האָב'ן האָלד!
איהר וועט'ם דערקענען, דערקענען!
פֿון עלפֿענבײַן די צײַנדאַליך;
אַ קול'עכיל — אַ גלעקאַלע,
צו קישען יעדעס לעקאַלע,
צו קישען אַלע בײַנדאַליך...
און אײַגאַליך ווי לעמאַליך —
ציטערינגע פֿלעמאַליך;
יעדער בליק — אַ הי'דאַלע...
טאָמער טרעפֿט איהר אידם
טאָמער זעהט איהר אידם
זאָגט, אַז שײַנדאַלע —
אַז זײַן גוטער פֿרײַנד
בענקט נאָך אידם און וויינט...

(פֿויזע.)

מתים.

טאַנצען, טאַנצען, טאַנצען...

אַנדערע

(האפּען אונטער.)

אַל'מען פֿערגעסען —
די פֿינסטערע קברים! די ווערים, וואָס פֿרעטען...
און אַלע זכרונות, וואָס נאָגען און פֿלאָגען...

בוגרת.

ווי קען מען פֿערגעסען, ווי קענט איהר עס זאָגען?
אַזוי פֿיעל פֿערשווינדעלט, אַזוי פֿיעל געגאַרט!
יאָהרען אַזוי פֿיעל געהאָפֿט און געוואַרט!
אַ לעבען דורכגעלעבט — אַ טויב שטומע נאַכט!
נישט הויך גערעדט, נישט געשטיפֿט, נישט געלאַכט,
נישט געפֿרײַט זיך, נישט געשפּיעלט!
קײַן וואַרימע האַנד אַרום האַלז נישט געפֿיהלט!
אין קײַן אויג נישט אַרײַנגעקוקט טיעף — נישט, נישט!
קײַנמאָל נישט געקושט, קײַן אײַנציג מאָל געקושט!
עס האָט געצוויקט, עס האָט מיך געברענט —
ד'שנײַד די נעגיל אַרײַן אין די הענד!
איך קריץ מיט די צײַהן —
נײַן! נײַן!

(שרײַט.)

ווער וועט מיר דאָס פֿערגעלטען?
איך וויל שעלטען, איך וויל שעלטען!
ניט מיר אַ שטײַן!!!

(אָב.)

אַ מִתים־שְׁטִימֶע.

שפּיעלט, שפּיעלט, שפּיעלט,
שוועבט, שוועבט, שוועבט!
לעבט, וואָס איהר האָט נישט דערלעבט!
פֿיהלט, וואָס איהר האָט נישט דערפֿיהלט!
(הכנות צום טאנצען.)

אַ בְּתוּלָה.

(צו'ן אַ בָּחור ווי־זאַ־ווי.)

בָּחור, בָּחור, לעבעדיג, פֿרייליך!
איך בין דאָך מַלְכָּה, זיי דו מיין מֶלֶך!

דער בָּחור.

בְּתוּלָה, בְּתוּלָה, איי דו זאָלסט וויסען:
מיך האָט היינט דומָה דריי מאָל געשמיסען!

אַ יונג.

מיידעל, מיידעל,
הייב אויף דאָס — —

מִתים שְׁטִימֶען.

פֿוי, פֿוי! דאָס איז נישׂ' איידעל!
דאָס איז נישׂ' איידעל...

ער און זי.

(ווילען טאנצען ווי־זאַ־ווי.)

ער.

דאָס הארץ האָט אומזיסט געבענקט און געגאָגט...

זי.

אַלץ זיך אָבגעזאָגט, אַלץ זיך אָבגעזאָגט!

ער.

ענטלאָפֿען פֿון גוטע, געמיעדען דעם וועג!

זי.

פֿערוואָגעלטע נעכט, פֿער'חשך'טע טעג!

ער.

זונען אַזוי פֿיעל און שטערען פֿערלאָשען!

זי.

ווי ליכטליך מי' גראָשען! ווי ליכטליך מי' גראָשען!

ער.

מיר האָבען צעשמעטערט... וועלטען, אוי וועלטען!

זי.

ווער וועט אונז פֿערגעלטען, ווער וועט אונז פֿערגעלטען?!

שְׁטִימֶען.

אוי, ג'לוסט זיך צו שרייען, אוי, ג'לוסט זיך צו שעלטען!

יוֹסֶל

(צום ווי־זאַ־ווי.)

בלומע, בלומע, טאַנץ מיר אַ קעגען,
לאָ'מיר דערלעבען, וואָס מ'האָט נישׂ' דערלעבט!

די בְּתוּלָה.

יוסל, יוסל — דו טאַנצסט נישׂ' אַ קעגען!
שטעהסט אויף איין אָרט, ווי צו — גע — קלעפּט!

קִינְדֶער־כָּאר

(רייסט זיך ארין.)

אַ ראָד און אַ ראַנע,
אַ שטרויענע פּאַנע —

מִתים כָּאר.

מאַלט רעדער, מאַלט רינגען,
הוליען, טאַנצען, שפּרינגען,
שפּיעלען, זינגען — —
האַלזען, קושען — —

אַ שְׁטִימֶע.

און אַז דער טאָג וועט דערווישען?

אַ צווייטער.

ס'איז דען געטאַנצט?

שְׁטִימֶע.

באַלד, באַלד...

(עס ווערען גייע הַכְּנוֹת געמאַכט.)

ס'יונגע ווייבעל.

קאַאַלט... קאַאַאַלט... קאַלט...

שְׁטִימֶען.

ס'ווערט ניש' געטאַנצט, ס'ווערט ניש' געטאַנצט!

(פון שוהל הערט זיך דאָס מתים געבעט.)

(מתים, ווערען צומישט, בלייבען אָבהענדיג.)

מתים־שְׁטִימֶען.

וועה, וועה, וועה...

ס'ווערט גאָר ניש' געשפּיעלט, גאָר ניש' געטאַנצט!

יונגער אַפּקורס.

העי! קלעזמער, טענצער, העי!

ווער האָט די שרעק פערפלאַנצט?!

מתים!

איהר אין די סאָיוועס, איהר אין די טליתים!

זייט איהר בלינד?! זייט איהר טויב?!

הערט! שאָקעלט אָב פון אייך דעם שטויב!

קינדער, טענער, ווייבער!

רייסט אַראָב פון די לייבער!

דאָס שפּינוועבס פון תורה'ס,

מסורת,

פון אַלטע, לאַנג פערפוילטע דורות!

הערט זיי ניש', הערט זיי ניש!

שפּיעלט, טאַנצט! מונטער, פריש —

די הענד, די פיס צופיהרט —

קאַנ — קאַ — נ' — ערט!

שְׁטִימֶען.

מיר קענען ניש', מיר קענען ניש'!

זיי פער'כמ'ען אונז,

זיי פערשרייען אונז,

זיי פערווייגען אונז...

(א טהיר רייסט זיך ערגעץ אויף; א רויטע פלאַם פאַלט פון דער שטוב ארויס איבערן מארק.)

געשְׁרֵיִיעָן.

געוואַלט! געוואַלט! געוואַלט!

(מענשען לויפען פון שטוב ארויס.)

מתים

(חאָם האָבען זיך אָנגעהויבען צוריק צו לאָזען צום פאָדערגרונד, שטעלען זיך אָב, מאַכענדיג א וואַרע פאַר די לעבענדיגע.)

מתים־שְׁטִימֶען.

– עמיץ איז אַוועק געפאַלען

ווער ווייס, וואָס פאַר א קרענק!

– די לויפען רייסען איין די שוהל...

– יענע קלאַפּען אָן אין שענק

– דאָרט מוזען זיין די חֶבְרָה־לייט,

– א סעוּדָה, מן הַסְּתָם!

– יענער קלינגט ביים רופא אָן —

– דער קען געבען — סם!

לֶעבֶּענדיגע:

(דער רופֿא מיט א לאַמטער אין דער האַנד.)

(נושאים-לויט פון שענק.)

(געהען מיט די פיהרער צוריק.)

אַ פיהרער

(צום רופֿא.)

עס וואַרפֿט זיך מיט איהם ס'בעט?

דער רופֿא.

אז מען רופֿט צו שפּעט!

אַ חברה מאַן

(צום צווייטען.)

ביזט „בעלע" —

דער צווייטער

(שטאַמעלדיג.)

עלע — פעלע — מעלע —

(פאַלט.)

(מען הייבט איהם אויף.)

לֶעבֶּענדיגע

(אָב אין שטוב ארין.)

מתים

(לויפֿען צו טיהר און צו לאָדען, קוקען ארין דורך שפּאַרעס.)

אַנדערע

(נעמען זיך צוריק צום „טאַנצען".)

מתים-שטימען.

— דער חולה רעד?

— דער רופֿא רעד —

— הייסט געבען פיזעס, אויף זין אחריות —

— דער חולה מאַכט משוגה'גע העניות —

— דער רופֿא טרעט שוין אָב פון בעט —

— ביי גאָט, זאָגט ער, איז אַלץ געמאָלט —

— זי רייסט זיך די האָהר —

— נישט געגאָלט?

— און וויינט אַזוי ביטער — —

— אָט אַ ציטער, דער לעצטער ציטער —

(עס הערט זיך א געשריי פון שטוב ארויס.)

— איהר געשריי!

— איהר חורבן!

— טססס! א מענש איז געשטאָרבען!

(שטיל.)

(פאָרהאַנג.)

הייַנט איז אונזער חתונה (זיטע 46

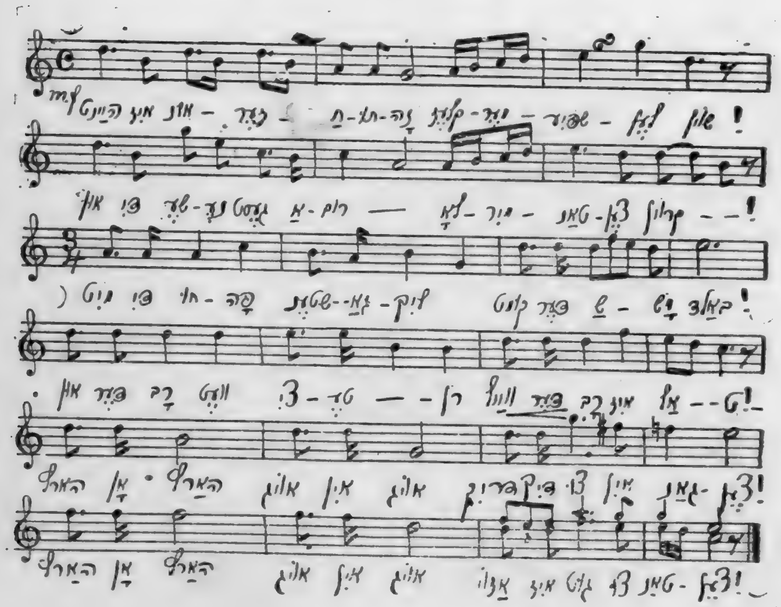

פיערטער אַקט.

(שטילע פויזע.)

(מיזנלע מתים באלאנסירען נאך, אבער זעהר שוואך.)

מתים־שטימען.

— ר׳וועט זיך בעוויזען?

בלינדע.

ר׳שטעהט שוין אין טהיר!

שטימען.

פאר וואס זעהען נישט מיר?

בלינדע.

איהר זעהט — קליידער; ר׳איז נאך נישט בעקליידט!
אט געהט ער... די הענד צושפרייט...
נאך נישט אויסגעטריקענטע טרערען...
רעד עפיס...

שטימען.

— טס... לא׳מען הערען...

דער בריישער, נישט געזעהענער מת

(זינגט.)

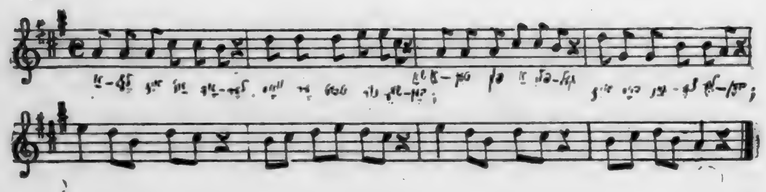

דלף איז אין אדלער, וואס ער טהוט נור שוועבען;
א שאען פון א פליגעל איז דאס גאנצע לעבען..;

טאנצענדיגע מתים.

נאך וואס, נאך וואס קלאגען?
באלד וועט טאגען —

נישט טאנצענדיגע:

שא! שא! שא!

דער נישט געזעהענער מת.

בית איז א הויז, וואו מ׳אי׳ נישט לאנג געזעסען...
אז מען רופט צום משפט — —

מתים־שטימען

(מאנגע אויסגעלאסען, אנדערע ביטער.)

חא! חא! חא! — חא! חא! חא!

דער נישט געוועהענער מת

(ענדיגט.)

. . . . . מוז מען אלץ פערגעסען!

אַ ווייבעל.

לאָ׳מען טאַנצען –
לאָ׳מען טאַנצען!
האַפט איך אונטער ד׳אָרים!
לאָ׳מען פערגעסען,
די ווערם, וואָס פרעסען,
די פינסטערע, קבָרים!
טאַנצען! טאַנצען...

דער מאָרגענשטערן

(שלאָגט דורך אַ וואָלקען, בליצט אויף.)

מתים-שטימען.

וועה, וועה! עס הייבט באַלד אָן טאָגען!
מיר קענען שוין קיין ליכט נישט פערטראָגען,
עס וועט אונז פעריאָגען, עס וועט אונז פעריאָנען!

יונגער אַפּקורס.

טאַנץ! טאַנץ! טאַנץ!
וואָס ציטערט איהר פאַר מאָרגענגלאַנץ!

שטימען.

וועה, וועה! דער טאָג וועט אונז דערווישען...

חקרן

(צום צווייטען.)

קום, קום – מען דאַרף זיך נישט מישען...

(אָב.)

יונגער אַפּקורס.

מונטער, פריש!

שטימען.

מיר קענען ניש׳, מיר קענען ניש׳!

דער האהן

(בעוויזט זיך.)

יונגער אַפּקורס.

שוואַצע, צו די ווענד!

אַרבייטער

(שטומען.)

– נישט קיין קלאַסען-קאַמפּף, נישט אונזער זאַך!
– ער וואָלט עפּיס געמאַכט, מיט אונזערע הענד!

יונגער אַפּקורס.

שפּאַרט איך אָן אָן די מויערן!

(שוואַצע טהוען עס.)

שטימע׳.

וועה, וועה...

יונגער אַפּקורס.

נור נישט וויינען, נור נישט טרויערן!
זאַמלען קראַפט! זיך אַקעגען שטעלען! –

די שוואַכע

(פון הינטער די ווענד.)

מיר וועלען נישט קענען, מיר קענען נישט וועלען!

יונגער אַפּקורס.

הייבט אויף די קעפּ, די אויגען הייבט העכער!

שְׁוַואכֶע.

דִי קעָפּ – דִי הוילע, דִי שוואַרצע – – לעָכער!

יונגער אַפּקורס.

הייבט אויף דִי פויסטען, ד׳פויסטען צום הימעל!

שְׁוַואכֶע.

פויסטען פון פראָכנע, פון שטויב און פון שימעל!

יונגער אַפּקורס.

מיר וועלען ניש׳ פאָלגען – מיר וועלען נישט הערען!
ווער עס פיהלט דִי קראַפט, דער זאָל שווערען –

שְׁטִימֶען.

מיר שווערען!
מיר שווערען ביים בלוט, וואָס ס׳אי׳ געווען רויט,
און מען האָט מיט שטינקענדיג וואַסער פערשוועכט!
ביי פערלוירענע טעג, פערוואָגעלטע נעכט –
ביים טויטען רעבען, לעבענדיגען טויט!
מיר שווערען!

יונגער אַפּקורס.

מיר וועלען איהם טריצען!
מיט דִי צייהן זאָל ער קריצען!
זאָל ער דונערן, בליצען –
צופיהרען דִי אָרים!
זאָל ער שרייען, זאָל ער שעלטען,
זאָל ער קעהרען וועלטען –
אוים! מען געהט נישט צוריק אין קיין קברים!
עס זענען קיין טויטע נישטאָ!

דער בלעכענער האָהן

(מיט הוזק.)

קו – קע – ריִ – קו! קו – קע – ריִ – קו!

מתים

(ווערען פערציטערט.)

יונגער אַפּקורס.

שווייג, פערשטום, ווי אַ מויז!
אויסגעפליקטער האָהן!
טרוקענער שפּאָן!
איך פליק דיר דִי רעשט פליגעל אויס!

דער בלעכענער האָהן.

(ווערט ביי, מאַכט ווינד מיט דִי פליגעל.)

מתים־געוויין.

וועה צו אונזער קראַפט! וועה צו אונזער דויער!
אונז שיצט נישט קיין מויער,
עס פאַלען אָב דִי הענד,
עס רייסט פון דִי ווענד –
אַ הויב, אַ וואורף – – אַ וואורף, אַ הויב!
עס יאָגט אונז
עס טראָגט אונז
ווי פלעווים, ווי שטויב!

(ווערען פערטראָגען צו דִי קברים, וואָס עפענען זיך, און לאָזען זיי ארין.
מצבות שטעלען זיך צוריק אויף זייער אָרט.)

שְׁטִימֶען פון ווייבער אָהן קופּקים.

הייבט אויף, געשווינדער – לאָז זיין איין עק!
דער ווינד בלאָזט אוועק – דער ווינד יאָגט אוועק...

(פּרוּוּוען הייבען.)

געוואַלט, מיר קענען ניש׳, געוואַלט, מיר קענען ניש׳ —

קאָמישער אַלטער

(קומט אַרויס, ווי בײַ נאַכט, נחת שעפענדיג.)

פריש!

וואַנדערער

(שטעהט אויף.)

אין מזרח־ראַנד
שאַפט אַ פערבאָרגענע האַנד;
ראָזיגע נעפיל שפּינט זי,
לופטיגע פעדעם בינט זי,
אַ טאָג ווערט אויסגעוועבט...
און אין האַרצען־ראַנד
שאַפט אַ פערבאָרגענע האַנד;
גראָהע נעפאַליך שפּינט זי,
ווינטע שאָטענדליך בינט זי...
בענקשאַפט ווערט געוועבט...

(זעצט זיך אויפ׳ן ביציקל: פערטראַכט זיך — פאָהרט זעהר לאַנגזאַם און נאָכטראַכטענדיג, אין דער ריכטונג צום שוהל־געסיל.)

וועכטער

(וועקט זיך — שפּרינגט אונרוהיג אויף — קוקט זיך אום — עטוואָס פער׳חדושט, דערנאָך זעלבסטפערגניגט,)

אוהום — ס׳שלאָפט נאָך אַלץ בעריהט!
איך שלאָף און היט — שלאָף און היט!
קיינער קיינעם נישט געשטאָכען...
נישט איינגעבראָכען...
און ס׳האָט נישט געברענט —
הייזק נישט אַ צענט...

(טאַפּט זיך בײַם האַלז זוכענדיג דאָס פײַפעל.)

(זעהר אונרוהיג.)

אָבער צום טײַפעל,
וואו איז מײַן פײַפעל! וואו איז מײַן פײַפעל?

(אָב, אונרוהיג טאַפּענדיג.)

שוהל־קלאַפּער

(קומט אַרויס אין ווינקעל בײַם שוהל געסיל, שטעלט זיך בײַם טהויער, קלאַפּט איינס, צוויי, ווייל קלאַפּען דרײַ.)

וואַנדערער

(פון קלאַפּען ערשיטערט; געביטענט.)

נישט מעהר!

שוהל־קלאַפּער

(זיך אויסדרעהענדיג, מיט שרעק.)

חס וְשָׁלוֹם, געשטאָרבען ווער? —

וואַנדערער.

אַן־אַוואַן!

(פאָהרט צום שוהל־געסיל צו.)

(צוויי פון די נעכטיג־פערשפּעטיגטע סוחרים קומען אָן מיט שליסעל אין די הענד.)

ערשטער.

אַלטוואַרג איז בײַ מיר פערהאַן
דרײַ וואַגאָן, אָפּשר מעהר!

וואַנדערער

(פערשווינדענדיג אין שוהל־געסיל.)

און דער האָהן — איז — — דער!